KOJETÍNSKÝ ZPRAVODAJ

Ročník X | Číslo 2 | únor 2009 | 6,- Kč

Zima je tady

Lednová

Sněží, okna mrazem praskají
A všichni psi se choulí
Pár bláznů s nimi, dětí a milenců
Schovalo se do peřin

Za okny zima a tvoje namrzlý řasy
A bílý únor prý pole posílí
Pár vzpomínek mi ani prsty nezahřeje
Tak do rumu čaj nalévám si

Ze střechy domu padal těžkej sníh
A z Ruska nešel plyn
Tak jsem ti zašeptal do ucha:
„Pojď, lehneme si do peřin…“

J. Š.

Z jednání Rady města Kojetín

Rada města Kojetín se na svém 50. zasedání konaném dne 13. ledna 2009 zabývala mimo jiné těmito záležitostmi a přijala následující usnesení:

- uložila starostovi města, ve spolupráci s ředitelem Pivovarského hotelu Kojetín s. r. o., předložit na jednání ZM 01/09 návrh konkrétních opatření, která povedou ke snížení ztráty z provozu Hotelu Pivovar,

- souhlasila se zveřejněním záměru uzavření Smlouvy o výpůjčce a uzavření budoucí smlouvy o zřízení práva odpovídající věcnému břemeni mezi Městem Kojetínem a Vodovody a kanalizace Přerov, a. s., Šířava 483/21, Přerov, v souvislosti se stavbou „ Kanalizace Popůvky - odvedení odpadních vod ČOV Kojetín“ na zatížených pozemcích, p. č. 3, zahrada, p. č. 197/2, zahrada a pozemku vedeném ve zjednodušené evidenci - původ parcel PK p. č. 540/1, k. ú. Popůvky u Kojetína,

- nesouhlasila s obnovením nájemní smlouvy k bytu č. 1, vel. 1+1, Padlých hrdinů 974,

- trvá na vyklizení a předání bytu č. 1, vel. 1+1, Padlých hrdinů 974, v termínu do 31. ledna 2009,

- trvá na bezodkladném vyklizení bytu č. 5, Padlých hrdinů 974, exekutorským úřadem Přerov,

- schválila uzavření smlouvy o závazku veřejné služby č. 21/09 na úhradu ztráty ostatní dopravní obslužnosti ve veřejné linkové dopravě zajišťované FTL - First Transport Lines, a. s. na linku Prostějov - Zlín, spoj 11 a 24 za cenu 18 192 Kč,

- schválila uzavření smlouvy o závazku veřejné služby č. 2012034-09 na úhradu ztráty ostatní dopravní obslužnosti ve veřejné linkové dopravě zajišťované Veolia Transport Morava, a. s. na linky:

- 920022 Kojetín - Stříbrnice, spoj 7, 13, 23, 6, 12, 11 a 24 za cenu 153 tis. Kč,
- 920023 Kojetín - Tovačov, spoj 19, 9, 213, 31, 25, 6, 12, 28, 214, 22 za cenu 204 tis. Kč,
- 890704 Olomouc - Kroměříž, spoj 43, 5, 23, 28, 48, za cenu 383 tis. Kč tj. celkem za cenu 740 tis. Kč,

- schválila plány činnosti komisí rady města na rok 2009,

- vzala na vědomí zprávy o činnosti komisí RM za rok 2008,

- souhlasila s pronájmem nebytových prostor, které má ve výpůjčce MěKS Kojetín, bývalá trafika v budově bez čísla popisného na pozemku p. č. st. 1437, ul. Tyršova, na zřízení kanceláře Českomoravské stavební spořitelny, za cenu 700,-Kč/měsíc + energie na vlastní náklady, na dobu neurčitou s výpovědní lhůtou 3 měsíce.

Jiří Šírek

Městská policie Kojetín informuje

Městský kamerový dohlížecí systém

Městská policie Kojetín informuje všechny občany města Kojetín o dokončení a spuštění první etapy instalace městského kamerového dohlížecího systému. Pomocí kamer monitoruje městská policie veřejná prostranství a záznam z nich je podle potřeby archivován.

Kamery jsou v současné době umístněny: ulice Padlých hrdinů (2 kamery), ulice Svatopluka Čecha (2 kamery), náměstí Dr. E. Beneše (2 kamery).

Jiří Hűbner, velitel MP Kojetín

Informace pro občany

Přehled významnějších investičních akcí, které bude Město Kojetín realizovat v roce 2009

Název akce: Kojetín - rekonstrukce místních komunikací Hanusíkova, Čs. Legií a Dudíkova
Termín realizace: 1. 11. 2008 - 31. 7. 2009
Investiční náklad: 22 856 851 Kč vč. DPH, spolufinancování ve výši (3 975 000 Kč)
Financování: ROP Střední Morava, Město Kojetín
Projektant: Printes atelier, Ing. Jan Široký
Dodavatel: OHL ŽS vybrán ve výběrovém řízení
Popis akce: Celková rekonstrukce výše uvedených komunikací, provedení dopravního značení a zpomalovacích vln.

Název akce: Víceúčelová multimediální učebna ZŠ nám. Míru 83
Termín realizace: rok 2009
Investiční náklad: 5 752 808 Kč vč. DPH, spolufinancování ve výši (865 000 Kč)
Financování: ROP Střední Morava, Město Kojetín
Projektant: Ing. Pavel Olšovský
Dodavatel: Bude vybrán ve výběrovém řízení
Popis akce: Nová multimediální učebna bude sloužit pro využití výuky jazyků, ICT, přednášek, prezentací a videokonferencí.

Název akce: Rekonstrukce místní komunikace v ulici Růžová
Termín realizace: 31. 1. 2009
Investiční náklad: 1 700 000 Kč vč. DPH
Financování: Město Kojetín
Projektant: Printes Atelier, Ing. Jan Široký
Dodavatel: OHL ŽS Olomouc divize stavitelství
Popis akce: Dokončení rekonstrukce komunikace.

Název akce: Městský úřad Kojetín, sanace přízemí budovy, rekonstrukce ležaté kanalizace v přízemí budovy
Termín realizace: 7 - 8/2009
Investiční náklad: 1 300 000 Kč vč. DPH
Financování: Město Kojetín
Projektant: Dek projekt a. s.
Dodavatel: Bude vybrán ve výběrovém řízení
Popis akce: Odstranění vlhkosti

Informace pro občany

v budově radnice a odstranění pachů vznikajících ze stávající ležaté kanalizace.

Název akce: DPS J. Peštuky 1332, výměna oken
Termín realizace: 8 - 9/2009
Investiční náklad: 1 100 000 Kč včetně DPH
Financování: Město Kojetín
Projektant:
Dodavatel: Bude vybrán ve výběrovém řízení
Popis akce: Provedení výměny oken z dvorní a štítových stran budovy.

Název akce: Kanalizace Padlých hrdinů, sběrná stoka Fk
Termín realizace: 9 - 10/2009
Investiční náklad: 600 000 Kč vč. DPH
Financování: Město Kojetín
Projektant: VISSO Olomouc
Dodavatel: Bude vybrán ve výběrovém řízení
Popis akce: Dokončení stoky Fk s možností napojení uživatelů domů na ulici Padlých hrdinů.

Název akce: Monitorovací kamerový systém města Kojetín
Termín realizace: 10/2009
Investiční náklad: 200 000 Kč vč. DPH, 100 000 Kč vč. DPH (fond kriminality)
Financování: Město Kojetín
Projektant:
Dodavatel: Interal společnost s ručením omezeným
Popis akce: Vybudování bezpečnostního kamerového systému v exponovaných lokalitách města Kojetín.

Název akce: ZŠ nám. Míru 83, odstranění vad - doporučeno energetickým auditem termín rok 2009
Termín realizace: 7 - 8/2009
Investiční náklad: 440 000 Kč vč. DPH
Financování: Město Kojetín
Projektant:
Dodavatel: Bude vybrán ve výběrovém řízení
Popis akce: Zateplení průjezdu budovy, výměna oken v tělocvičně a chodbě u bytu školníka ve dvorním traktu.

Název akce: ZŠ Sladovní, výměna oken III. etapa
Termín realizace: 7/2009
Investiční náklad: 120 000 Kč vč. DPH
Financování: Město Kojetín
Projektant:
Dodavatel: Bude vybrán ve výběrovém řízení
Popis akce: Dokončení výměny oken ve dvorní části školy.

Název akce: Energetické audity, Školní jídelna, ZUŠ Hanusíkova, Sokolovna, MŠ Masarykovo nám.
Termín realizace: 3 - 4/2009
Investiční náklad: 170 000 Kč vč. DPH
Financování: Město Kojetín
Projektant:
Dodavatel: POR s. r. o. Přerov
Popis akce: Provedení energetického auditu se stanovením vad a návrh jejich odstranění.

Název akce: Městské kulturní středisko, střecha Sokolovna
Termín realizace: 5/2009
Investiční náklad: 150 000 Kč vč. DPH
Financování: Město Kojetín
Projektant:
Dodavatel:
Popis akce: oprava střechy nad kanceláří a šatnami účinkujících.

Název akce: Městské kulturní středisko, oprava střechy muzea
Termín realizace: 4 - 5/2009
Investiční náklad: 160 000 Kč vč. DPH
Financování: Město Kojetín
Projektant:
Dodavatel:
Popis akce: Výměna stávající střechy na hlavní budově z dvorní strany.

Název akce: MŠ Hanusíkova, výměna vstupních dveří, rozšíření sociálního zařízení
Termín realizace: 7 - 8/2009
Investiční náklad: 200 000 Kč vč. DPH
Financování: Město Kojetín
Projektant:
Dodavatel:
Popis akce: Výměna vstupních dveří za hliníková ve stejném barevném odstínu jako již stávající dveře.

Dušan Laboň,
vedoucí odboru majetku
a investic města

Informace pro občany

Sledujte
www.kojetin.cz
a dozvíte se vše nové z oblasti života našeho města.

Jsou zde uvřejněny aktuality z Městského úřadu, z jednání rady města i zastupitelstva města, informace z kultury, školství, zdravotnictví, sociálních služeb a sportu, informace o dopravě, turistika a mnoho dalšího...

OZNÁMENÍ

Oznamujeme, že k 31. 12. 2008 byla ukončena činnost
VZP ČR
na úřadovně v Kojetíně.
Klienti mohou kontaktovat Územní pracoviště VZP ČR v Přerově
Smetanova 9, 750 11 Přerov
tel. 581 293 111, fax: 581 210 710.

Úřední hodiny:
Pondělí a středa 8 - 17 hod.
Úterý a čtvrtek 8 - 14 hod.
Pátek 8- 14 hod.

Jana Nečesaná

Co vše vyřídíte přes
Czech POINT
na MěÚ v Kojetíně:

- výpis z rejstříku trestů,
- výpis z katastru nemovitostí,
- výpis z obchodního rejstříku,
- výpis z živnostenského rejstříku,
- výpis z bodovacího systému řidičů,
- informační systém o veřejných zakázkách,
- informační systém odpadového hospodářství.

Matrika MěÚ Kojetín, přízemí budovy, dveře č. 9.

Jana Filípková

Rozhovor s hejtmanem Olomouckého kraje Martinem Tesaříkem

Na ustavujícím zasedání Zastupitelstva Olomouckého kraje dne 14. listopadu 2008 byl na další čtyřleté období zvolen hejtmanem Martin Tesařík (54 let), který vedl krajskou kandidátku ČSSD. Na začátku jeho volebního období jsem mu položil tři otázky.

Pane hejtmane, blahopřeji Vám ke zvolení do této funkce. V čem vidíte přednosti Olomouckého kraje a v čem jeho slabá místa?

Největší devízou Olomouckého kraje jsou bezesporu jeho obyvatelé, které charakterizuje pracovitost, dobrosrdečnost a úcta k tradicím. Díky své poloze na tradiční trase spojující jih Evropy se severem má dobrou dopravní dostupnost. Vzdělání zajišťují kromě druhé nejstarší univerzity v České republice, Univerzity Palackého, také dvě soukromé vzdělávací instituce - Moravská vysoká škola v Olomouci a Vysoká škola logistiky v Přerově. Nezanedbatelným potenciálem je cestovní ruch. Náš kraj je regionem, který svou rozmanitostí dokáže uspokojit i toho nejnáročnějšího návštěvníka. Haná se vyznačuje bohatou historií, kulturními tradicemi a hanáckým folklórem. Jeseníky jsou pak horskou oblastí, pro kterou je typická čistá příroda, která skýtá mnoho možností pro letní i zimní rekreaci. Olomoucký kraj je druhou oblastí v České republice s největší koncentrací lázní.
Na druhou stranu je však potřeba zvýšit nízkou ekonomickou výkonnost kraje, nastartovat jeho hospodářský rozvoj, a to cestou široké spolupráce veřejné správy, podnikatelského sektoru, vědeckých a vysokoškolských institucí. Rozvíjet by se měla znalostní ekonomika, informační a komunikační technologie. Tato změna ve struktuře hospodářství pak přinese také zvýšení mezd obyvatel Olomouckého kraje, které se dnes pohybují na spodních příčkách v rámci celé republiky.

Ve funkci hejtmana střídáte Ivana Kosatíka. Co z jeho práce byste chtěl převzít, na co navázat a v čem raději nepokračovat?

Nebudeme pokračovat ve volebním programu ODS, ale pustíme se hned do plnění našeho volebního programu, především v oblasti zdravotnictví. Připravujeme model úhrady poplatků u lékaře ve zdravotnických zařízeních za občany tak, abychom jej mohli spustit co nejdříve. Mezi další priority budou určitě patřit sociální oblast, školství, doprava a regionální rozvoj, včetně využití evropských fondů.

Jaký je váš vztah ke Kojetínu a oblasti Střední Hané?

Můj vztah k této části kraje a městu Kojetín je velmi osobní. Se starostou města Mojmírem Hauptem a dalšími nás pojí dlouholeté přátelství. Velmi vřelý je můj vztah k folklóru a k Hané vůbec. Jsem velkým příznivcem obnovování a udržování tradic, které jsou spojeny s Hanou a jejími obyvateli. Střední Haná je regionem bohatým na historii, lidové tradice, kulturu a památky. Na základě těchto atributů, které dotváří ještě typická hudba, krásné kroje a vynikající kuchyně, k nám jezdí lidé z domova i daleké ciziny.

Pane hejtmane, děkuji za rozhovor a přeji hodně správných rozhodnutí při vedení Olomouckého kraje.

Otázky: Jiří Šírek

Tisková zpráva

Podpora Evropské unie a Státního fondu životního prostředí ČR pro Kompostárnu v Polkovicích

Kompostárna Polkovice je zařízením k využívání biologicky rozložitelných odpadů.
V roce 2008 zde byl realizován projekt „Kvalitnější kompost - pořízení technologického vybavení kompostárny v Polkovicích“, který byl podpořen Evropskou unií - fondem soudržnosti a dále Státním fondem životního prostředí ČR v Operačním programu Životní prostředí.
V rámci projektu byl pořízen kladivový drtič biologicky rozložitelných odpadů vybavený vynášecím gumovým dopravníkem. Toto zařízení představuje významnou součást technologie kompostování.
Celkové výdaje na projekt činily 1 386 641,50 Kč.
Celkové způsobilé výdaje na projekt činily 1 150 119,- Kč.
Příspěvek z fondu Evropské unie činil 879 841,03 Kč.
Příspěvek Státního fondu životního prostředí ČR činil 155 266,07 Kč.

f.hlavinka@post.cz
mobil: 605 778 792

OPERAČNÍ PROGRAM ŽIVOTNÍ PROSTŘEDÍ

EVROPSKÁ UNIE Fond soudržnosti | Pro vodu, vzduch a přírodu

Mikroregion Střední Haná vydal brožuru o významném světovém malíři Martinu Chvátalovi, rodákovi z Měrovic nad Hanou, jehož díla jsou vystavena v předních světových galeriích.
Brožura bude k dispozici na informacích VIC v Kojetíně, Masarykovo náměstí 8 a na městských a obecních úřadech mikroregionu.

Anketa

Anketní otázka, kterou položili Tomáš Šestořád a Jan Palička, studenti GKJ, zněla: „Jak se vám líbí letošní zima a jak si ji užíváte?“

Stěpan Stěpanov
Zima se mi nelíbí, protože je moc sněhu. Jinak si ji užívám tím, že se kochám krajinou skrz okno či procházkami v parku.

Anna Kuchařová
Zima se mi nelíbí, neboť lidé nechávají na chodnících neodmetený sníh.

František Kolek
Zima se mi líbí. Zimních radovánek jsem si užíval v mládí, nyní chodím pouze na procházky.

Renaissance

PROJEKT RENAISSANCE...

...MŮŽEME POMOCI I VÁM!

JSTE-LI SNAD JEDNÍM Z TĚCH LIDÍ, KTEŘÍ MAJÍ NĚJAKÉ TĚLESNÉ OMEZENÍ, JENŽ JE MOŽNÉ POZITIVNĚ OVLIVNIT POMOCÍ MAGNETOTERAPIE, PAK PRÁVĚ VÁM JE URČEN TENTO INFORMAČNÍ LETÁK.

PROJEKT RENAISSANCE JE ZAMĚŘEN NA POMOC DĚTEM A MLÁDEŽI S TRVALE NEPŘÍZNIVÝM ZDRAVOTNÍM STAVEM, NA POMOC DLOUHODOBĚ NEMOCNÝM, SENIORŮM A PLNĚ ČI ČÁSTEČNĚ INVALIDNÍM SPOLUOBČANŮM.

Dovolujeme si Vám v rámci Projektu RENAISSANCE nabídnout možnost zapojit se do Projektu zasláním dopisu, na základě kterého budeme pro Vás, jakožto žadatele shánět sponzory, díky kterým případně získáte jeden z lékařských magnetoterapeutických kompletů značky RENAISSANCE© do domácí péče. Z Vaší strany je tedy potřeba jediný krok. Udělat si trochu času a popsat svoje tělesné postižení, případně i životní situaci a další okolnosti, související s Vaším tělesným omezením.

CÍLEM PROJEKTU RENAISSANCE JE SPONZORSKÉ ZAJIŠTĚNÍ LÉKAŘSKÝCH MAGNETOTERAPEUTICKÝCH KOMPLETŮ ZNAČKY RENAISSANCE© DO DOMÁCÍ PÉČE ZDARMA PRO OSOBY S TRVALE NEPŘÍZNIVÝM ZDRAVOTNÍM STAVEM.

Patříte-li tedy do nějaké z těchto skupin a máte-li aktivní zájem svůj zdravotní stav v rámci možností zlepšit a zvýšit tak i kvalitu svého života, napište nám a třeba zrovna Vaše žádost bude mít pozitivní zpětnou vazbu v podobě možnosti zdarma využívat přístroje a léčebné metody, která objektivně zlepšila zdravotní stav mnoha lidí a přispěla k jejich šťastnějšímu životu, ve kterém je nyní o něco méně bolesti a více pohybu.

DÍKY PROJEKTU RENAISSANCE ZÍSKALO JIŽ TÉMĚŘ 90 NEJRŮZNĚJŠÍCH NEMOCNIC, ÚSTAVŮ, DĚTSKÝCH STACIONÁŘŮ A DALŠÍCH OBDOBNÝCH INSTITUCÍ PO CELÉ ČR VÍCE NEŽ 100 LÉKAŘSKÝCH MAGNETOTERAPEUTICKÝCH KOMPLETŮ.

Rozhodli jsme se naši pomoc rozšířit i na sektor dlouhodobě nemocných jednotlivců a rodin, které se o nemocné starají.

Dopisy se žádostmi o získání magnetoterapetického lékařského kompletu značky Renaissance© zasílejte na adresu nebo e-mail uvedené níže.

ŽÁDOST MUSÍ OBSAHOVAT: Jméno a příjmení žadatele, věk, adresu, telefon a souhlas s uvedením žádosti na internetových stránkách Projektu Renaissance.

V případě jakýchkoliv dotazů nás neváhejte kontaktovat.

Více informací o Projektu RENAISSANCE najdete na internetových stránkách

www.projekt-renaissance.cz

Kontakt:

Bronislava Kopuncová
manager projektu

P. F. art, spol. s r. o.
Gromešova 769/4
621 00 Brno

tel.: 519 373 098
608 460 892

e-mail:
bkopuncova@seznam.cz

Stanislava Císařová
Zima se mi nikdy nelíbila, já mám ráda jaro.

Karolina Řihošková
Zima je pěkná, ale mohlo by být více sněhu. O prázdninách pojedu lyžovat na Slovensko.

Oldřich Žůrek
Mně se líbí všechno, tedy i zima, ale na hory nejezdím.

Ilona Šrámková
Zima se mi líbí jen tehdy, když mé dítě je zdravé a můžu s ním chodit sáňkovat.

Jana Chovancová
Zima se mi líbí, ale nelíbí se mi neodmetené chodníky a to, že lidé topí kdovíjakými „sajrajty“.

VEŘEJNÁ AKADEMIE
Gymnázia Kojetín
se uskuteční
12. března 2009
v 17.00 hodin
v sále Sokolovny Kojetín.

Informace k vyhlašování nejlepších sportovců

Vážení sportovní přátelé,

rok 2008 je za námi a přichází na řadu hodnocení jaký vlastně byl a jací jsme byli my. V oblasti sportu už tradičně budeme vyhlašovat úspěšné sportovce v jarním období.
Rada města Kojetín schválila Zásady pro vyhlašování nejúspěšnějších sportovců a osobností v oblasti sportu našeho města.
Plné znění těchto zásad je zveřejněno na www.kojetin.cz
Návrh na ocenění může podat: každá fyzická a právnická osoba, která zašle řádně vyplněný nominační formulář (přílohy 1 - 5 Zásad; *tiskopisy jsou zveřejněny ke stažení na www.kojetin.cz)* na adresu: Městský úřad Kojetín, odbor vnitřních věcí, školství a kultury, Masarykovo nám. 20, 752 01 Kojetín. Počet návrhů na ocenění v jednotlivých kategoriích není omezen, každý návrh na ocenění musí být podán na samostatném formuláři. Údaje uvedené ve formuláři musí být ověřitelné (např. u představitelů klubu nebo oddílu, na internetu apod.).
Termín pro zaslání návrhů: do 28. února 2009 je nutno předložit návrhy na ocenění za sportovní úspěchy v roce 2008).
Vyhlašované kategorie:
- sportovní naděje (do 15 let),
- jednotlivci za sportovní úspěchy v roce 2008 - do 19 let věku včetně,
- jednotlivci za sportovní úspěchy v roce 2008 - věk 20 let a starší,
- sportovní kolektiv za sportovní úspěchy v roce 2008,
- osobnost v oblasti sportu - za mimořádné zásluhy o rozvoj kojetínského sportu.

Kdo může být navržen na ocenění:
Do hodnocení budou zařazeni:
- v kategorii sportovních nadějí členové oddílů a klubů, které působí na území města Kojetín (např. sportovci, kteří dosud nedosáhli výrazného sportovního úspěchu, ale vyvíjí příkladnou sportovní aktivitu),
- sportovci, kteří jsou členy sportovního oddílu nebo klubu, který působí na území města Kojetín,
- za výrazné sportovní úspěchy i ostatní sportovci, kteří mají trvalé bydliště v Kojetíně,
- sportovní kolektivy, které reprezentují sportovní kluby působící na území města Kojetín,
- osobnosti, které se zasloužily o rozvoj sportu ve městě Kojetín (trenéři, funkcionáři, organizátoři sport. akcí apod.).

Návrhy na ocenění zasílejte výhradně na předepsaných tiskopisech, které musí být řádně vyplněny. K návrhům, které nebudou obsahovat všechny údaje, předepsané v nominačních tiskopisech, nebude přihlíženo!
Takže neváhejte a nominujte své kamarády, spolužáky, trenéry a spoluhráče z různých sportovních klubů a odvětví, podvečer vyhlášení nejlepších sportovců se blíží. Jeho termín vám včas oznámíme a budeme se snažit jej přizpůsobit tak, aby se jej mohla opět zúčastnit významná sportovní osobnost.

Jiří Šírek

Došlo do redakce

Vlaková zastávka Kojetín - sever - má nebo nemá smysl?

Podle prozatím nepodložených zpráv se o výstavbě vlakové zastávky „sever“ v Kojetíně v místě pomyslného křížení Polní ulice s tratí do Tovačova uvažovalo už v 70. letech minulého století, prokazatelně však byla její výstavba navrhována v polovině let devadesátých, kdy se připravovalo obnovení pravidelné osobní dopravy na trati Kojetín - Tovačov.
Přestože se nakonec ani jedno z toho uskutečnit nepodařilo, myšlenka výstavby vlakové zastávky v těsné blízkosti největšího kojetínského sídliště není ani v dnešní době nerealizovatelná.
Členové občanského sdružení Kroměřížská dráha, jehož hlavním posláním je propagovat železniční dopravu a napomáhat jejímu rozvoji v našem regionu, se rozhodli vytyčit si prosazení výstavby nové zastávky v Kojetíně jako jeden ze svých cílů (podobně jako před lety stáli na začátku příběhu zastávky u Kauflandu v Kroměříži, která byla 14. prosince 2008 předána k užívání).
Ačkoliv obnovení pravidelné osobní dopravy v celé trati z Kojetína do Tovačova není za současných podmínek reálné, zastávka Kojetín-sever i bez toho smysl mít může. Nachází se totiž v místě s poměrně velkým přepravním potenciálem, navíc neodbaveným žádným jiným druhem hromadné dopravy (např. autobusy).
Pro dopravce ČD by prodloužením jízdy osobních vlaků v relaci Valašské Meziříčí - Kroměříž - Kojetín až na zastávku Kojetín-sever a zpět nevznikly prakticky žádné další náklady než čisté náklady na 2 x 2 km jízdy vlaku, které se vrátí i za předpokladu, že vlak použije malé množství cestujících. Zajíždění vlaků až na zastávku v Kojetíně navíc „hraje do karet“ také stále větší podíl tzv. „vratných souprav“, které jezdí na spojích mezi Kojetínem a Kroměříží a i v budoucnu by měl jejich počet narůstat (jde zejména o známé „Regionovy“). U těch totiž není třeba pro změnu směru jízdy žádný posun a zajetí na zastávku pro ně není žádný problém.
Jednou z podmínek efektivnosti provozu vlaků mezi „hlavním nádražím“ v Kojetíně a zastávkou „sever“ však mimo jiné bude zajištění návaznosti vlaků na zastávku od spojů z Přerova a naopak.
Co se týče samotného místa, na kterém by nová zastávka měla stát, jeho výhodou je snadná dosažitelnost ze širokého okolí sídliště „sever“, nutnost vybudování jen krátkého chodníku pro napojení zastávky na pozemní komunikace města a snadná dostupnost elektřiny pro napájení osvětlení.
Hlavní otázkou na pozadí celé myšlenky tedy prozatím zůstává zajištění financí na vybudování samotné zastávky.
Za účelem získání prvních pro další jednání akceptovatelných podkladů by měla být v první půli roku 2009 zpracována studie, na základě které pak budou (nebo v případě nezájmu nebudou) následovat další kroky.
Ať už ale další jednání dopadnou jakkoli, rádi bychom na vlakovou zastávku Kojetín-sever znali názor vás, obyvatel města Kojetína. Svůj názor, ať už bude jakýkoli, můžete vyjádřit na webových stránkách tovačovské trati www.prototypy.cz/tovacovka

Za vaši ochotu a zájem děkují členové KMD, o. s.

Procházky Kojetínem (ulice a náměstí)

V minulém čísle Kojetínského zpravodaje jsme hovořili o tom, že Kojetín vznikl jako osada při cestě, která vedla ve směru sever - jih (Kroměříž - Olomouc) a někdy v letech 1250 - 1290 byla rozšířena o náměstí. Tak jak vzrůstal význam osady, rostl počet obyvatel a počet domů. Osada, později městečko a město, se rozšiřovala. Vznikaly nové ulice, nové části sídliště. Rozlišuje se město (náměstí) a ulice, později město a předměstí. Rozlišují se také usedlí ve městě - měšťané (tedy na náměstí), obchodníci a řemeslníci, od usedlých v ulicích - předměšťané (převážně rolníci a chalupníci, obdělávající větší či menší výměru půdy a bezzemci).

Město a nejbližší ulice byly chráněny hradbami a vodním příkopem. Z města se vycházelo branami, které byly tři: ve směru na Olomouc - Olomoucká brána, ve směru na Kroměříž - Kroměřížská brána a ve směru na Vyškov - Vyškovská brána. Za branami bylo tedy předměstí - Olomoucké, Kroměřížské, Vyškovské, později zvané také ulice nebo třída.

Původní Vyškovská ulice

Olomoucké předměstí

Byla zde většinou přízemní stavení, s květinami za oknem. Ulice byla vždy zdobena lípami a kaštany. V 16. století byla ulice nazývána Tovačovská a bylo zde 28 gruntů a chalup. Sídlily zde také některé zemanské rody, např. Kotulínských z Kotulína. Tato původem stará rodina pochází z Kotulína v Opolsku. V roce 1598 zemřel v Kojetíně N. Kotulínský. V 17. století se již ulice píše Olomoucká. Žila zde a tvořila akademická malířka Marie Gardavská.

V dolní části ulice stojí stará boží muka, nápadná svým tvarem a zakončená dvojitým křížem. Boží muka není vročena žádným letopočtem ani nápisem. Slohově se řadí k lidovému baroku.

Malá vodní plocha v dolní části ulice - to je rybníček Jordán. Vznikl v době stavby kojetínského kostela na konci 17. století (dokončen 1692). Těžila se zde hlína na pálení cihel a k navážce hřbitova kolem kostela. V 19. století se ustavil spolek, který vzniklou vodní plochu upravil na rybník a osadil kapry. Domky, chalupy a stodoly kolem rybníka a kolem silnice tvořily ulici původně zvanou Uhřičická.

Vyškovské předměstí

V roce 1566/67 bylo v této ulici 25 gruntů a chalup, na počátku 20. století 27 domovních čísel. Začínalo za Vyškovskou bránou, která zanikla jako první z kojetínských bran. (Na plánu Kojetína z roku 1833 již není.) Ulice si dlouho udržela původní tvar. V 19. století bylo použito kamene z Vyškovské brány a hradební zdi za Židovskou ulicí k vydláždění ulice. Také tato ulice byla osázena lipami.

Ve Vyškovské ulici stojí dvě kvalitní barokní plastiky - socha sv. Anny z roku 1702 a socha sv. Václava, také z roku 1702. Slohově souvisí s plastikami na Masarykově náměstí.

(Pokračování příště) *řez*

Charita Kojetín

Charita Kojetín děkuje a informuje

V sobotu 10. ledna 2009 v dopoledních hodinách se v Kojetíně a okolních vesnicích uskutečnila „Tříkrálová sbírka“, jejímž organizátorem je Charita Kojetín. Do ulic města a obcí vyšlo celkem 31 skupinek koledníků, z toho v samotném městě Kojetíně jich bylo 17.

Díky vaší štědrosti bylo vybráno celkem 108.152,50 Kč.

Podle jednotlivých obcí byl výsledek následující:

Kojetín	55.725,00 Kč
Křenovice	11.195,00 Kč
Měrovice nad Hanou	4.824,00 Kč
Uhřičice	9.617,00 Kč
Polkovice	12.579,00 Kč
Lobodice	10.457,00 Kč
Stříbrnice	3.755,50 Kč

Děkujeme všem, kteří otevřeli dveře našim koledníkům a přispěli jakoukoliv částkou do našich pokladniček.

Celá tato částka byla odeslána na společné celorepublikové konto sbírky, kde dojde k oddělení částky na humanitární pomoc do zahraničí a podíl, který se pak vrátí zpět naší charitě. Jak s vrácenou částkou naložíme se dozvíte ke konci roku.

Ještě jednou také děkujeme všem malým koledníkům a vedoucím skupinek za pomoc, bez které bychom se neobešli.

Helena Gračková,
ředitelka Charity Kojetín

Mateřská škola Kojetín

Leden v Mateřské škole Kojetín

Jako mávnutím kouzelného proutku jsme se 31. prosince o půlnoci přehoupli do nového kalendářního roku 2009. A hned zkraje ledna po návratu z prázdnin jsme v obou MŠ přivítali „Kašpárka“ s maňáskovou pohádkou, kterou zahrály dětem učitelky.
Od středy 14. ledna děti z oddělení „Rybiček“ a „Pastelek“ zahájily již tradiční saunování s relaxačním a dechovým cvičením. Již několikátý rok spolupracujeme s rehabilitačním střediskem na poliklinice v Kojetíně. Děti mají možnost si vyzkoušet pod vedením zkušené pracovnice a svých učitelek saunování a cvičení - letos nově s prvky dětského aerobiku. Tento program bude probíhat pro každou skupinu 1x týdně až do konce března.
V úterý 20. ledna za námi přijeli z divadla Rolnička v Hodoníně s pohádkou „Krtek a kolotoč“. Tentokrát to byla veselá pohádka plná pohádkových postaviček a všechny děti se dobře pobavily.
Na počátku roku k nám byla zima štědrá. Během procházek si děti všímaly zasněžených stromů, poletujících vran, lidí zachumlaných do teplých bund a šál, ale hlavně jsme využili každou možnost zasáňkovat si a zabobovat na kopci u mateřské školy i na školní zahradě.
V pondělí 26. ledna navštívila naše čtyři oddělení Marie Ryšavá z Městské knihovny Kojetín. Již poněkolikáté zábavnou formou seznámila mladší děti s dětskou literaturou. Připravila si pro ně tentokrát předčítání o zimě.
Leden v mateřské škole je pro naše předškoláky vždy přelomový měsíc. Chystají se totiž k zápisu do prvních tříd základní školy. Proto zařazujeme motivované hry a činnosti rozvíjející logické myšlení a paměť, děti se seznamují se základními matematickými pojmy atd. Všichni se už moc těší, že z nich budou po prázdninách opravdoví školáci, i když vstup do školy není jednouchý… Všichni budou muset přijmout a respektovat nová pravidla, přizpůsobit se požadavkům učitele, přijmout roli školáka, umět ovládnout své pocity a mnoho dalších požadavků.
Děti dovádějí ve sněhu, ale copak dělají zvířátka v zimě? To zjistíme brzy, protože se chystáme s baťůžky plnými dobrůtek za zvířátky do polí ke krmelci. Také nás čeká v obou MŠ již tradiční karneval, protože se blíží masopust, který je obdobím bláznivých maškar a radování...

vedení MŠ

Základní škola nám. Míru Kojetín

Základní škola nám. Míru Kojetín

ZÁKLADNÍ ŠKOLA náměstí Míru 83 • Kojetín

Zápis do prvních tříd

se uskuteční na naší základní škole

ve čtvrtek 5. února 2009 a v pátek 6. února 2009.

Bližší informace obdrží všichni rodiče budoucích žáků prvních tříd.

Vytvořme společně co nejlepší podmínky pro přechod do jiného světa - světa písmen, čísel, obrázků i hudby.

Přejeme vám všem příjemné prožití závěru tohoto kalendářního roku a těšíme se na společné setkání.

Vyučující tříd I. stupně a vedení školy

Blíží se zima a nemáte vybavení na hory?

Zájemci o zapůjčení lyžařského vybavení se mohou obrátit se svým požadavkem na ředitele školy, který spravuje základní lyžařskou výzbroj a výstroj.
Cena zapůjčení se odvíjí od počtu částí půjčeného vybavení (lyže, hůlky, lyžařské boty) a je stanovena ve formě denní taxy.
Podrobné informace můžete získat přímo na telefonním čísle 581 76 20 36 nebo na e-mailové adrese: reditel@zsnammiru.kojetin.cz
Přejeme příjemné prožití zimních radovánek na horách.

Rudolf Pavlíček, ředitel školy

Jaké jsou novinky?

Na čtvrtek 12. února 2009 na 14. hodinu jsme připravili v naší učebně fyziky (č. 218) **představení novinek v základních modulech kancelářského balíku MS Office 2007 (WORD a EXCEL).**

Na praktických ukázkách budou předvedeny změny, které jsou obsaženy ve známých programech.

1. Textový editor WORD
učebna FCH - 2. patro, č. 218 - 14.00 hod.
2. Tabulkový editor EXCEL
učebna FCH - 2. patro, č. 218 - 15.00 hod.

Při prezentaci budou k nahlédnutí i jednotlivé tituly dostupné literatury. Představení novinek připravuje správce ICT školy - Zdeněk Šípek.

Zájemci se mohou hlásit u správce ICT školy Zdeňka Šípka telefonicky - 581 76 21 34 nebo e-mailem zastupce@zsnammiru.kojetin.cz

Nabídka vzdělávacích kurzů „Počítače nekoušou“

V únoru otevíráme pro všechny zájemce moduly počítačových kurzů věnované práci s textovým editorem WORD a tabulkovým editorem EXCEL (MS Office 2003).
Kurzy jsou připraveny jako tříhodinové lekce v následujících termínech:

3. 2. 2008 - 16.00 hodin
WORD II (práce s textem)
10. 2. 2008 - 16.00 hodin
Excel I (základy tabulk. editoru)
17. 2. 2008 - 16.00 hodin
Excel II (práce s tabulkou)
24. 2. 2008 - 16 hodin
Excel III (práce s tabulkou)

Kurzy jsou připraveny v učebně informatiky naší základní školy. Lektorem kurzů je Zdeněk Šípek. Cena jednoho modulu je stanovena na 250 Kč.

Bližší informace:
Zdeněk Šípek
tel: 581 762 134
zastupce@zsnammiru.kojetin.cz
nebo www.zskojetin.cz
případně
www.pocitacenekousou.cz

Pojedeme na lyže

Tradiční lyžařský výcvikový kurz se uskuteční od 16. do 20. února 2009 na chatě Sněžník v Kunčicích pod Kralickým Sněžníkem. Žáci našich sedmých tříd se na zdejších svazích naučí jezdit na lyžích nebo na snowboardu pod vedením zkušených instruktorů. Věříme, že se jim pobyt na horách vydaří po všech stránkách a vrátí se zpět do školy plní elánu. Vedoucím kurzu je Rudolf Pavlíček, ředitel školy.

Vedení školy

Školní družina v pololetí

V tomto školním roce jsme nejprve museli zvládnout velký nárůst počtu dětí (z loňských 60 na letošních 90 žáků ve školní družině). K uspokojení všech jsme otevřeli 4 oddělení. Mimo vlastní prostory ŠD využíváme odborné učebny školy a díky dobré spolupráci s MěDDM Kojetín i jejich prostory.
I při tomto velkém počtu nabízíme dětem bohatý a různorodý program. Naše pěkné prostředí se nám podařilo ještě více zútulnit zakoupením nového nábytku, relaxačních pytlů, nových hraček a modernizací vlastního koutku PC, což by nešlo bez pochopení a finanční podpory vedení školy a zřizovatele.
Z bohatého programu vzpomeneme návštěvu Aquaparku ve Vyškově, drakiádu, diskotéky, pečení perníků, bobování, hry na sněhu a spoustu soutěží. Už se těšíme na další akce v další části školního roku.

Alena Burešová
vedoucí vychovatelka

Základní škola nám. Míru Kojetín

Zimní radovánky na naší škole

Základní škola Sv. Čecha Kojetín

Ředitelství Základní školy Kojetín, Svatopluka Čecha 586, okres Přerov
oznamuje:

ZÁPIS DO 1. TŘÍDY

bude proveden ve čtvrtek 5. února 2009
a v pátek 6. února 2009
od 15.00 - 17.00 hodin
v budově ZŠ Sv. Čecha 586.

Žáci 1. ročníku se učí podle školního vzdělávacího programu Škola pro všechny - klademe důraz na to, aby žák byl vzděláván dle svých schopností, podporujeme výchovu k vzájemné toleranci, kamarádství a vzájemné pomoci. Pokud budou mít rodiče požadavek výuky anglického jazyka od 1. roč., lze tomuto požadavku vyhovět. Děláme vše proto, aby se v naší škole žák cítil dobře a bezpečně.

Děti se mohou účastnit plaveckého výcviku již od 1. ročníku.

Děti mohou být slovně hodnoceny.
Do 1. ročníku se zapisují děti, které 1. září 2009 dovrší 6. rok věku. Není-li dítě po dovršení šestého roku věku tělesně, nebo duševně přiměřeně vyspělé a požádá-li o to jeho zákonný zástupce, může mu ředitelka odložit začátek povinné školní docházky o jeden školní rok. Žádost je nutno doložit vyjádřením lékaře a psychologa z pedagogicko-psychologické poradny.

Vyšetření psychologa Vám na požádání může zajistit ředitelství školy. Žádost o odklad školní docházky vydá ředitelka školy po zápisu do 15. února 2009. Rodiče nebo jiní zákonní zástupci, kteří přijdou do školy s dítětem, přinesou jeho rodný list a doklad o bydlišti (občanský průkaz jednoho z rodičů).

Pokud se nemohou rodiče dostavit z vážných důvodů k zápisu, mohou přijít do školy kdykoliv do 15. února 2009. (Lépe se domluvit telefonicky 581 76 22 84).

Olga Odehnalová
ředitelka školy

Jízdní řád - vlaky

Odjezdy vlaků z ŽST Kojetín

platné od 14. prosince 2008

Odjezdy rychlíků směr Ostrava (přes Přerov)

6:08 [11]	7:08 [11]	8:08	9:08	10:08	12:08	13:08	14:08	15:08	16:08
17:08	18:08	19:08	20:08 [10]	21:08 [22]	22:08 [10]				

Odjezdy osobních vlaků směr Přerov

5:04 [11]	5:28 [9]	6:21	6:55	7:21 [27]	8:35	9:35	10:35	12:35	13:35
14:35	15:35	16:35	17:35	18:35	19:35 [10]	20:35 [10]			

Odjezdy rychlíků a spěšných vlaků směr Brno

5:55 [11]	6:55 [11]	7:55	8:55	9:55	11:55	12:55	13:55	14:55	15:55
16:55	17:55	18:12 [22]	18:55 [10]	19:55	20:13 [22]	20:55 [22]	21:55 [10]		

Odjezdy osobních vlaků směr Brno končících v ŽST Vyškov n. M.

10:20	21:20 [10]

Odjezdy osobních vlaků směr Brno končících v ŽST Nezamyslice

4:36 [9]	5:41 [27]	6:20	7:20	9:20	11:20	12:20	13:20	14:20	15:20
16:20	17:20	18:20 [10]	19:20 [10]	22:52 [10]					

Odjezdy rychlíků a spěšných vlaků směr Valašské Meziříčí (přes Kroměříž)

7:23 [45]	14:22 [21]	16:15

Odjezdy osobních vlaků směr Kroměříž

4:38 [9]	5:08 [9]	5:43 [9]	6:23	7:23 [40]	8:12	9:22	10:38	12:22	13:22
14:22 [42]	15:22 [25]	15:32 [9]	16:58 [48]	17:22	18:12	19:22	20:38 [10]	22:12 [10]	22:54 [28]

Poznámky:

9 - jede v pracovní dny
10 - nejede 24., 31. XII.
11 - nejede 25. XII., 1. I.
21 - jede v pátek a 23., 30. XII., 30. IV., 7. V., nejede 26. XII., 2. I., 1., 8. V.
22 - jede ve svátek, nejede 24. - 26. XII., 1. I., 12. IV., 1., 8. V., 5. VII., 27. IX., 28. X., 15. XI.
25 - jede v sobotu a svátek
27 - jede v pracovní dny, sobotu a 24. XII., 1., 8. V, 28. X., 17. XI., nejede 27. XII.
28 - jede v pracovní dny a svátek, nejede 24. - 26., 31. XII., 12. IV., 5. VII., 27. IX.
40 - jede v pondělí - pátek, neděli a 27. XII., 2., 9. V., nejede 24. X., 1., 8. V.
42 - jede v pondělí - čtvrtek a 2. I., nejede 23. - 25., 30. XII., 1. I., 13., 30. IV., 7. V., 6. VII., 28. X., 17. XI.
45 - jede v sobotu a 24. XII., 1., 8. V., nejede 27. XII., 2., 9. V.
48 - jede v pracovní dny a svátek, nejede 24. - 26. XII., 12. IV., 5. VII., 27. IX.

Jízdní řád - autobusy

VEOLIA TRANSPORT Morava a.s.

Odjezdy autobusů z Kojetína, náměstí

Platí od 14.12.2008 do 12.12.2009

SMĚR	Čas	Čas	Čas	Čas	Čas	Čas	Čas	Čas	Čas	Čas	Čas	Čas	Čas
Boskovice	⚒ k												
	14:55												
Chropyně	⚒	⚒	⚒	⚒	⚒	g k	S	⚒ k	⚒ k	⚒ k			
	4:40	5:06	6:32	7:35	12:45	13:05	14:05	17:43	20:52	21:27			
Kovalovice	⚒	a	⚒	⚒	a	⚒	⚒	⚒	⚒	a k	⚒ k	⚒ k	
	6:42	8:01	9:01	11:40	12:31	13:36	14:46	15:20	17:01	19:01	19:10	23:03	
Kroměříž	⚒	⚒ k	⚒	a k	⚒	a	⚒ k	k	⚒	⚒	g k	S	a k
	5:06	5:50	6:53	6:58	7:50	7:55	8:10	9:51	11:35	12:20	13:05	14:05	14:33
	⚒	⚒ k	k	† k	† k								
	14:39	17:00	18:28	19:33	20:11								
Křenovice	⚒	⚒	⚒	⚒	a	⚒	⚒	a	⚒	⚒	⚒	⚒	⚒
	4:51	5:46	6:42	6:50	8:01	9:01	11:40	12:31	13:01	13:36	14:46	15:20	17:01
	a k	⚒ k	⚒ k										
	19:01	19:10	23:03										
Luhačovice	† k												
	20:11												
Olomouc	⚒	⚒	⚒	⚒	a k	⚒ k	⚒	a k					
	6:20	7:51	10:00	12:10	12:38	13:58	14:39	16:47					
Prostějov	S k	⚒	⚒	k	⚒	a	⚒	⚒ k	k	⚒ k	k		
	4:42	4:47	6:28	7:54	10:20	12:33	12:59	14:55	15:13	16:13	18:37		
Přerov	⚒	⚒	⚒	⚒	⚒ k	⚒ k							
	4:40	6:32	7:35	12:45	17:43	20:52							
Stříbrnice	⚒	⚒	⚒	a	⚒	⚒	a	⚒	⚒	⚒	⚒	⚒	a k
	4:51	5:46	6:42	8:01	9:01	11:40	12:31	13:01	13:36	14:46	15:20	17:01	19:01
	⚒ k	⚒ k											
	19:10	23:03											
Tovačov	⚒	a	⚒	⚒	⚒	⚒	⚒	a	⚒	⚒	a	⚒	⚒ k
	5:10	5:23	6:20	7:03	7:51	8:45	10:00	10:03	11:33	12:10	12:33	13:08	13:58
	⚒		⚒	a k	†	⚒	⚒ k	⚒ k	a k	⚒ k			
	14:39	15:28	15:48	16:47	17:23	17:33	18:53	20:08	20:23	22:24			
Zlín	⚒	a k	⚒ k	k	a k	⚒	k	† k					
	6:53	6:58	8:10	9:51	14:33	14:39	18:28	20:11					

Vysvětlivky:

- ⚒ jezdí v prac. dnech
- S jezdí v sobotu, pokud není svátek
- † jezdí v neděli a ve svátek
- N jezdí v † před ⚒
- b jezdí v ⚒ a S
- g jezdí denně kromě S
- a jezdí v S a †
- P jezdí v ⚒ po N
- V jede v ⚒ před S nebo před †
- k omezení provozu zejména v době svátků

Bližší informace jsou uvedeny v jízdním řádu příslušné linky

Gymnázium Kojetín

Červená stužka

Ve středu 3. prosince 2008 se v rámci Světového dne boje proti AIDS prodávaly v rámci charitativní akce pořádané Společností pro plánování rodiny a sexuální výchovu tradiční červené stužky a pohledy, obojí v hodnotě 20 Kč. Mottem letošního dne se stala výzva: „Stop AIDS, dodržte sliby!“

Koupí červené stužky dávají lidé najevo, že vědí o problematice lidí infikovaných HIV a nemocných AIDS a že jim jejich osud není lhostejný. Mnozí lidé se totiž domnívají, že si za uvedený handicap mohou nakažení sami, protože jsou to narkomani, ale to není tak docela pravda - někteří se jako nemocní již narodili, někteří byli infikováni jehlou v nemocnici apod.

Sbírka přispívá na přednášky a besedy, bezplatné anonymní testování, poradenskou činnost v oblasti sexuálního a reprodukčního zdraví, na odborné konference a vrstevnické vzdělávání - vše zaštiťuje Česká společnost AIDS a Společnost pro plánování rodiny a sexuální výchovu. Kojetínští občané letos přispěli částkou 5.840 Kč.

Děkujeme všem, kteří pomohli.

A. Vavrouchová a S. Modlitbová

Prosincová srdíčka

Gymnázium Kojetín se zapojuje do charitativních akcí již několik let. V prosinci se setkávají dny červené stužky se srdíčkovým dnem.

Srdíčkový den (akce proběhla v Kojetíně 8. prosince) pořádá Občanské sdružení Život dětem za účelem proměnit dětské slzy v dětský úsměv. A jak jste k tomuto zázraku přispěli vy? Koupili jste si „zvířátkovou“ magnetku v hodnotě 25 Kč nebo reflexní pásek za 35 Kč a prostřednictvím nás zaslali na adresu občanského sdružení částku přes 14.500 Kč. Výtěžek sbírky je určen v tomto termínu nejen pro dětská zařízení v republice, jež pečují o nemocné a postižené děti, ale část peněz jde i na podporu vzdělávání.

Srdečně vám všem děkujeme za pomoc. *Gymnázium Kojetín*

Debata na téma: Lisabonská smlouva

Problematika Lisabonské smlouvy nás, euroobčany, zaměstnává nějakou tu dobu. Představitelé Evropské unie s ní měli velké plány, ale bohužel (bohudík) jim to překazili Irové ve svém referendu o přijetí Lisabonské smlouvy, kde vyslovili svůj nesouhlas. Ovšem než začnu popisovat průběh této besedy či debaty, měla bych alespoň zhruba nastínit, co to vůbec je Lisabonská smlouva. Ač je to k neuvěření, většina Čechů ani neví, že nějaká Lisabonská smlouva existuje (tím vás ovšem nechci podceňovat). Takže jen pro jistotu, Lisabonská smlouva vznikla hlavně z jednoho důvodu. Tato smlouva má zmodernizovat celou Evropskou unii, její orgány a měla by také pomoci řešit problémy jako jsou globalizace hospodářství, stárnutí obyvatelstva, změna klimatu, zajištění energie a bezpečnost. Po uvedení této smlouvy do praxe by měla být Evropská unie více akceschopnější a hlavně více konkurenceschopnější v oblasti hospodářství.

A protože ani nebe není bez mráčku, i na tom našem evropském nebi se objevily také nějaké ty bouřkové mraky. Objevilo se plno skeptiků, mezi nimi i náš prezident Václav Klaus, kteří nesouhlasí s ratifikací této smlouvy z několika důvodů. Náš pan prezident prohlásil, že tato smlouva je v rozporu s naší ústavou, konkrétně v tom, že přijetí smlouvy by porušilo celistvost a hlavně svrchovanost našeho státu. Další důvody k nepřijetí smlouvy skeptici vidí v novém modelu hlasování v Evropském parlamentu, země jako Německo či Francie budou mít při rozhodování větší slovo než třeba naše republika. Prakticky se to teď se smlouvou má tak, že jsou nyní europoslanci na vážkách. Irové ratifikaci zamítli, což je problém, protože smlouva nemůže vejít v platnost, pokud s ní nebude souhlasit všech 27 členských zemí.

5. prosince 2008 se do Prahy sjeli studenti z vysokých a středních škol, zástupci debatní asociace (naše gymnázium) a další v této oblasti fundovaní lidé a zahrnuli svými otázkami zástupce Evropské unie. Účastí na této debatě nás poctili generální sekretariát Harald Romer, náš předseda senátu Petr Pithard, předseda Evropského parlamentu Hans-Gert Poettering, Martin Schulz - předseda skupiny sociálních demokratů v Evropském parlamentu, Francis Wurtz - předseda skupiny konference Evropské sjednocené levice a Severské zelené levice a Irena Bělohorská - nezávislá pozorovatelka za nezařazené poslance. Tito zástupci se nám snažili zodpovědně odpovědět na naše otázky. A jelikož jsem i já trochu zodpovědná, tak se přiznám, že jsem občas z jejich odpovědí byla zmatená a hlavně nepřesvědčená, že ratifikace smlouvy přináší velké dobro. Nicméně byla to velká zkušenost jak pro mě, tak i pro mé spolužáky, kteří měli tu čest zúčastnit se této debaty. Vidět v akci moderátora Martina Veselovského také mělo své kouzlo. Zajišťoval odlehčenou atmosféru a diplomaticky umírňoval délky odpovědí eurozástupců.

Veronika Svozilová, studentka GKJ

Gymnázium Kojetín

Předvánoční hraní nejen s číslem 3

Pohádková doba vánoční se svým neopakovatelným kouzlem je za námi, ale my přesto ještě zavzpomínáme na Vánoční akademii 2008, která se uskutečnila 19. prosince v sále Sokolovny Kojetín.

Mluví-li se o Vánocích jako o době magické, nabízí se asociace s magickým číslem 3, které dominovalo celé akci. Dovolte, abychom alespoň v hrubých rysech přiblížili, co se dělo. Hned v úvodu se představili tři letošní moderátoři - Kristýna Strašáková, Milan Ligač a Michal Axamit. Vtipně vybranými hudebními ukázkami se charakterizovali a neméně vtipně uváděli celý program, rozdělený do tří bloků.

Hned úvodní duchovní píseň dívčího sboru Prima nota Alta trinita beata byla věnována svaté trojici. Pak zněl renesanční Madrigal č. IX. (tři x tři) Orlanda di Lassa, nesměl chybět africký spirituál a populární píseň Only you od E. Presleyho. Pepa Grygar pak v trojici svých hostů houslistů s klavírním doprovodem zahrál Kánon od J. Pachelbela. Umělecký přednes textu s názvem Přátelství obstarala Klára Ligurská a následovala další hudební trojice - dechové nástroje. Svou vlastní melodii na příčnou flétnu zahrála Lucie Matějčková, Roman Panáček vyměnil akordeon za trubku a přednesl Pochod od J. Clarka a od stejného autora byla i melodie Trumpet voluntary v přednesu Adama Langra na lesní roh. Třikrát se i tančilo. Nikola Trefilová nás zavedla do exotického světa břišních tanců, tanečníci z třetího ročníku, stejně jako vloni, tvrdili, že to se svým hudebním mišmašem myslí opravdu hodně vážně a zajímavý byl také tak trochu exotický izraelský tanec, který předvedla Kristýna Strašáková se svými hosty. Třikrát do programu vstoupili i naši nejmenší - primáni. Duo Nikola Soušková a Saša Hájková předneslo na svůj věk složitou, přesto téměř dokonale píseň Start of the something new. Celá třída zazpívala o mravenečkovi, který jde spát za hromádku klád a doprovázela ji Míša Borovičková na klávesy. Ty pak vyměnila za elektrickou kytaru a vyslechli jsme skladbu The lion sleep tonight. V oboru sólového zpěvu jsme se ještě zaposlouchali do písně Srdcotepec od A. Langerové, kterou přednesla Dominika Fidrová z kvarty. Vrcholící první část pak patřila „ďáblům“. Loňské duo se rozrostlo na Trio diabolo a opět jsme mohli vidět, co s kulatým nesmyslem na provázku provádí Martin Chytil, Zdeněk Modlitba a Marek Šindelka. Závěr bloku patřil ruštinářům z různých ročníků. Téměř přeplněné pódium zapělo dvě písně v originále se zimním námětem a dokonce i se scénickým ztvárněním. Příběh o Váňovi, který upadl na ledu, rozehřál nejen zpěváky, ale i publikum.

Druhou část uvedla pěvecká „stár“ s kytarou. Dáša Nosálová z 1. ročníku s velkým úspěchem zazpívala píseň od Brooke Fraser s názvem Life line. Poté přišlo tradiční vyhodnocování nejlepších jednotlivců a kolektivů. Každý, kdo dosáhl na mety nejvyšší v soutěžích, olympiádách či sportovním klání, obdržel diplom, popřípadě sladkou odměnu. I tentokrát jich bylo hodně, a tak se tato část poněkud protáhla. I všem oceněným pak byla věnována píseň Hallelujah od L. Cohena v přednesu angličtinářů opět z různých ročníků. Melodie byla použita ve filmu Shrek, a tak sedla i krátká divadelní scénka na stejné

téma. Připravili ji herci - moderátoři. I na závěr druhé části byla připravena zajímavá podívaná. Vystoupila totiž skupina historického šermu Aqua fortis, jejíž jádro tvoří studenti naší školy. Ač vystupující tvrdili, že souboje budou pouze naznačovány, většina akcí nepostrádala věrohodnost a pády byly opravdu realistické.

Závěrečný třetí blok byl výhradně hudební. Studenti kvinty, sexty, 1. a 2. ročníku postupně předvedli několik písní včetně trojhlasého a čtyřhlasého kánonu, zpívalo se s doprovodem i bez něj. Zvláště si zaslouží zmínku čtyřhlasá píseň Batalion, ve které zpěváci dokázali, že i bez nástrojů, pouze hlasem se dá vytvořit působivý účinek. Zpestřením bylo i sólo na bicí soupravu Zdeňka Modlitby. Tradiční rockové zakončení bylo tou nejlepší tečkou. Trio muzikantů - Petr Vitík, Radek Vitík a Dominika Okruhlicová - zahrálo několik písní ze svého repertoáru.

Už nyní se můžeme těšit na další akce podobného typu. Vše, co stálo za to z vánočního setkání, a další vystoupení uvidí návštěvníci už **12. března v 17.00 hodin** na naší Veřejné akademii 2009 v sále Sokolovny Kojetín. I tady se bude kromě jiného hrát. A jistě nejen s číslem 3. Srdečně zvou studenti a učitelé Gymnázia Kojetín.

Miroslav Matějček

Gymnázium Kojetín

Úspěšné tažení debatérů Gymnázia Kojetín

Dne 9. prosince 2008 se v Olomouci uskutečnilo krajské kolo soutěže v debatování zvané „Debatiáda“. Soutěže se zúčastnily tři týmy nižšího gymnázia a dva týmy vyššího gymnázia pod vedením profesorky T. Dohnalové.
Týmy nižšího gymnázia (A. Langer + L. Knob; K. Ligurská + K. Řihošková; G. Hadrabová + K. Rosecká) si vedly úspěšně a dva postoupily do vyřazovacích bojů, kde nakonec podlehly silné konkurenci.
Týmy vyššího gymnázia (T. Skácelík + J. Vokurková; I. Jarmer + M. Raclavský) se nenechaly zahanbit a bez větších obtíží postoupily do vyřazovacích soubojů. S plnou vervou bojovaly o konečná umístění, ale vyhrát mohl jen jeden. Do finálového duelu se probojoval dvoučlenný tým (Ivan Jarmer + Marek Raclavský), jenž vše zvládl na výbornou, vyhrál a postoupil do celostátního kola.
Držme jim palce! *Ivan Jarmer*

Kam za kulturou

Pro všechny, co rádi fotografují
je otevřen
FOTO-KLUB
kde se prakticky seznámí s klasickou výrobou fotografií v černé komoře, naučí se správně fotografovat, dodržovat kompozici, světlo, clony
KLUBOVNA SIGNÁLU (1. PATRO) SOKOLOVNA
(zvoňte na boční vchod)
KAŽDÉ ÚTERÝ OD 16.30 HODIN Rozšiřte řady fotografů!

POKRAČOVACÍ TANEČNÍ LEKCE PRO VŠECHNY
každou středu od 19.30 do 21.30 hodin
v sále Sokolovny Kojetín
500 Kč/osoba
Neváhejte - přijďte a ohromíte všechny svým tanečním uměním na plesové sezóně!

Pořad pro děti MŠ a žáky 1. stupně ZŠ
VODNICKÁ POHÁDKA
Jak se vodníci usadili v Čechách aneb Kouzelný proutek a praotec Šplouch
Hraje: Divadýlko Mrak Uherský Brod
čtvrtek 12. února 2009 - 8.15 a 10 hodin
Sokolovna Kojetín, vstup: 40 Kč

Výstava fotografií skupiny SNAFO 2008
FANTASTICKÝ SVĚT OKOLO NÁS
Výstava otevřena od 19. 1. do 27. 2. 2009

NOVĚ od 1. února 2009 - Stálá expozice muzea
NEJVZÁCNĚJŠÍ SBÍRKY Z DEPOZITÁŘE
Stálá expozice muzea - **ŽIDOVSKÝ KOUTEK**

Hanácká beseda
národopisný soubor MěKS Kojetín
vás srdečně zve na
TRADIČNÍ HANÁCKÉ BÁL
v sobotu 14. února 2009 ve 20 hodin,
Sokolovna Kojetín
K tanci a poslechu zahraje:
cimbálová muzika Dubina
a krojovaná dechová hudba Věrovanka se vstupy popmusic.
Jako host vystoupí: dětský hanácký soubor Sluníčko
a hanácký soubor Kosíř z Kostelce na Hané
Občerstvení zajištěno!
Slosovatelná vstupenka: 90 Kč, místenka: 10 Kč
Předprodej: VIC - Okresní dům, Masarykovo náměstí 8, Kojetín, od 2. 2. 2009, tel: 581 202 202, 774 001 403
Srdečně zvou pořadatelé!

MěKS Kojetín a country skupina Lucky While
vás srdečně zvou na

v sobotu 28. února 2009 ve 20 hodin,
Sokolovna Kojetín
K tanci a poslechu zahraje: kapela Náhoda z Němčic n. H.
O vystoupení a zábavu se postará:
taneční skupina Lucky While Kojetín,
seniorky z Majetína a Bochoře,
Uvidíte: dovednosti s lasem, bičem a kolty…
Pravé kovbojské speciality!
Slosovatelná vstupenka: 90 Kč, místenka: 10 Kč
Předprodej: VIC - Okresní dům, Masarykovo náměstí 8, Kojetín, od 2. 2. 2009, tel: 581 202 202, 774 001 403
Srdečně zvou pořadatelé!

Město Kojetín a Městské kulturní středisko Kojetín
pořádají
17. ROČNÍK PŘEHLÍDKY AMATÉRSKÝCH DIVADELNÍCH SOUBORŮ DIVADELNÍ KOJETÍN 2009
17. - 22. března 2009
sál Sokolovny Kojetín
vstup na jednotlivá představení: 50 Kč, permanentka: 300 Kč
Program přehlídky bude upřesněn během února 2009!
Prožijte s námi svátek divadla v našem městě
a přijďte podpořit divadelní soubory v soutěžním klání.

Pekelný klubový večer
MASSIVE NIGHT- NAKED REC TOUR
Vystoupí: Drahosh/Sk, Lucasch, Nois, Luis, Karel Brojler, Ramires, Tee/Sk...
pátek 27. března 2009 - 18 hodin
Vestibul Sokolovny Kojetín, vstup: volný

Dopoledne plné pohybu pro všechny ženy
CVIČME V RYTME (3)
sobota 28. března 2009 od 9 hodin
Sokolovna Kojetín, vstup: 150 Kč/dopoledne, 50 Kč/1 hodina
Rozpis cvičení bude upřesněn!

Plesová sezóna pokračuje

PLES GYMNÁZIA KOJETÍN
pátek 6. února 2009 - 20 hodin
Sokolovna Kojetín

TRADIČNÍ HANÁCKÉ BÁL
sobota 14. února 2009 - 20 hodin
Sokolovna Kojetín

DRAČÍ PLES
sobota 21. února 2009 - 20 hodin
Sokolovna Kojetín

COUNTRY BÁL
sobota 28. února 2009 - 20 hodin
s pravými kovbojskými specialitami
Sokolovna Kojetín

DĚTSKÝ KARNEVAL
na téma:
HRAJEME SI S POHÁDKOU
sobota 14. března 2009 - 14 hodin
Dětské hry a soutěže, diskotéka,
rej masek, slosovatelné vstupenky,
Sokolovna Kojetín

Městská knihovna Kojetín informuje

Akce na leden - březen 2009

Lekce informační výchovy
pro 1. stupeň základních škol

„Malování pro děti“
zábavná interaktivní show
s ilustrátorem Adolfem Dudkem
tentokrát pro 2. a 3. třídy ZŠ

Jarní prázdniny v knihovně
s rozšířenou půjčovní dobou,
internetem a soutěží pro děti

Besedy o knihách
s dětmi v mateřské škole

Březen - měsíc internetu
„Vyhledáváme na internetu“
bezplatné školení pro seniory
„Letem světem s internetem“
soutěž pro děti

„Labyrintem literatury“
besedy pro 5. třídy ZŠ

Provozní doba

Oddělení pro dospělé
s přístupem na internet
Úterý 8 - 12 a 14 - 17 hodin
Čtvrtek 8 - 12 a 14 - 17 hodin
Pátek a sobota 8 - 12 hodin

Oddělení pro děti
s přístupem na internet
Pondělí a úterý 13 - 16 hodin
Středa 13 - 17 hodin

Pozvánky

TJ SOKOL KOVALOVICE
srdečně zve na

PŘÁTELSKÝ VEČÍREK
v pátek 13. února 2009
od 20 hodin
na zámku v Kovalovicích.

K tanci a poslechu hraje skupina
MILLENIUM z Kroměříže.

Tradiční
DĚTSKÝ KARNEVAL
v sobotu 14. února 2009 od 14 hodin
Sraz masek ve 13.^{30} hodin.

Pro děti je připravena celá řada soutěží,
občerstvení a také bohatá tombola.

Těšíme se na vás na zámku v Kovalovicích.

Chovatelé z Kojetína a okolí
zvou širokou veřejnost

na tradiční
PRODEJNÍ VÝSTAVU
DROBNÉHO ZVÍŘECTVA

která se koná ve dnech
20. - 22. února 2009
v chovatelském areálu v ulici Podvalí.

Výstava bude otevřena

v pátek 20. února 2009 od 13.00 do 16.00 hodin,
v sobotu 21. února 2009 od 7.00 do 16.00 hodin
a v neděli 22. února 2009 od 7.00 do 10.00 hodin.

Výbor TJ Slavoj Kojetín
svolává

na sobotu 21. února 2009 v 10.00 hodin
v restauraci Pivovarského hotelu

VOLEBNÍ VALNOU HROMADU

Srdečně zveme všechny členy
a příznivce kopané v Kojetíně.

Oznámení o konání
VALNÉ HROMADY Honebního společenstva
Morava Kojetín,
která se bude konat 14. února 2009 ve 14 hodin
v jídelně areálu bývalého školního statku
(dnes HG style) v Kojetíně.
Zveme všechny členy Honebního
společenstva Morava Kojetín.

Za Františkem Kraváčkem

„Smutný je vánoční čas, když odchází nám ten nejdražší z nás…“
(Motto na úmrtním oznámení).

Dne 30. prosince 2008 jsme si připomenuli 4. výročí úmrtí pana Františka Kraváčka a 12. února 2009 si připomeneme jeho nedožité 70. narozeniny.

František Kraváček byl výraznou postavou kulturního a společenského života města Kojetín a širokého okolí, především v oblasti národopisu a divadla. Narodil se 12. února 1939 v Babicích u Uherského Hradiště. Vyučil se řidičem, ale do vědomí občanů Kojetína a okolí se zapsal jako vedoucí a později jako majitel Pohřební služby. Občanům města a okolí sloužil obětavě a svědomitě až do svého odchodu do důchodu.

Celou svou osobností se František Kraváček zapojil do kulturního a společenského života města. Dlouhá léta pracoval jako člen komise pro občanské záležitosti Rady města Kojetín. Byl populární jako „stréc Kraváček“ při Kojetínských hodech a národopisných slavnostech. Dlouhá léta vedl národopisný soubor Hanácká beseda Kojetín a organizoval Hanácké bál. Do srdcí kojetínských diváků se také zapsal jako člen divadelního souboru Hanácká scéna Kojetín, svými rázovitými a bodrými postavami ze života.

František Kraváček byl přátelský, kamarádský, družný, oblíbený ve společnosti pro svoji veselou a optimistickou povahu. Měl v sobě jiskru moravského Slováka i rozvážnost Hanáka. Trvale se zapsal do paměti všech občanů města Kojetín.

Při pohřbu bylo nad jeho rakví řečeno: „Odešel člověk slova i srdce laskavého.“

řez

Vzpomínáme

Dne 12. února 2009 by se dožil svých 70. narozenin

pan František Kraváček

dlouholetý vedoucí národopisného souboru Hanácká beseda.
Všem nám chybí jeho neutuchající elán, veselá nálada a dobré srdce.
Nikdy nezapomeneme.
Členové Hanácké besedy a MěKS Kojetín

Blahopřejeme

MěKS Kojetín a redakční rada Kojetínského zpravodaje
ze srdce blahopřejí
k významnému životnímu jubileu

paní Marii Oulehlové

dlouholeté ředitelce Městské knihovny v Kojetíně
a člence divadelního souboru Hanácká scéna Kojetín.

Víte, že...

... Město a MěKS Kojetín každým rokem v měsíci březnu pořádají postupovou přehlídku Divadelní Kojetín. V letošním roce bude již posedmnácté z Kojetína na celostátní přehlídku činoherního a hudebního divadla nominován moravský amatérský divadelní soubor.

... bylo v galerii Vzdělávacího a informačního centra na Masarykově náměstí v roce 2008 otevřeno devět výstav. Převážně se jednalo o výstavy výtvarných děl - obrazů, fotografií a keramiky.

... Městská knihovna v Kojetíně ještě mimo půjčovní činnost pořádá řadu akcí pro děti i dopělé. V roce 2008 uspořádala řadu besed, přednášek, lekcí, exkurzí a vyhlásila několik soutěží.

... pod hlavičkou MěKS Kojetín pracuje 5 zájmových souborů - národopisný soubor Hanácká beseda, divadelní soubor Hanácká scéna, tvůrčí skupina Signál 64, taneční soubor Lucky While a pěvecký soubor Cantas. Dveře všech zájmových souborů jsou otevřeny pro všechny, kteří mají chuť se zapojit do jednotlivých uměleckých činností a aktivně se tak podílet na vzhledu kulturního života v našem městě.

... MěKS Kojetín vám ve spolupráci s CK Marion tour Kroměříž nabízí bohatý a široký výběr zájezdů.

www.kojetin.cz/meks *- svah -*

Církev Československá husitská

Náboženská obec CČSH Kojetín a Tovačov

jako moderní a svobodné společenství věřících podporuje projekt Nové Bible kralické (NBK).

„Neboj se jich, já budu s tebou a vysvobodím tě, je výrok Hospodinův.“ *Jeremiáš 1,8*

„Boží slovo je živé, mocné a ostřejší než každý dvojsečný meč. Proniká až k rozhraní duše a ducha, až do morku a kloubů, až do srdce...“ *Židům 4,12*

NBK je nový český překlad Písma, který usiluje zachovat ducha, sílu a krásu kralického překladu a přitom podat co nejširšímu okruhu čtenářů srozumitelný text věrný originálu.

Celá Bible na Velikonoce 2009! Po 15 letech trpělivé práce překladatelů, věrné podpory našich vzácných partnerů a především nevyčerpatelné Boží přízně, milosti a síly jsme nadosah od vydání nového překladu Bible. S rozechvěním se věnujeme závěrečným přípravám k jejímu vydání.

Na čem se pracuje? Vrcholí závěrečné jazykové korektury a hotový text je opatřován poznámkami. Pracuje se na sazbě celé Bible. Dokončují se práce na vzhledu obálky. Dolaďují se podmínky spolupráce s tiskárnou. Probíhají jednání s distributory. Plánuje se skladování a další logistické zajištění distribuce Biblí. Programátoři testují internetové aplikace pro on-line zveřejnění elektronické verze textů. Spolupracujeme s právníky na přípravě smluv a copyrightů, které jsou nutné pro nakládání s novým textem Bible a pro jeho šíření. Dopracovává se informační kampaň, která bude předcházet uvedení nové Bible na trh…

Tři cenové varianty. Chystáme tři varianty, které se budou lišit cenou a samozřejmě také kvalitou. Ve všech třech případech bude velikost stránky 12 x 18 cm. Bible bude mít jednosloupcovou sazbu s čísly veršů uvnitř textu. Bude mít zhruba 1800 stránek na tenkém „biblovém“ papíře.

1. Kvalitní Bible v pevných deskách. Základní a nejrozšířenější varianta. Rozhodli jsme se netisknout žádnou formu knihy, která by Bibli mohla dělat ostudu. Upustili jsme od varianty levné lepené brožované publikace na novinovém papíře. Chceme, aby i základní varianta byla opravdu krásnou knihou. Je určena zejména lidem, kteří budou číst Bibli poprvé, kteří ji budou mít doma, také na rozdávání a další misijní účely. Její cena by měla být cca 250 Kč (od 125 Kč pro církve, misijní organizace a jednotlivce při odběru většího množství).

2. Krásná Bible v měkkých deskách z kvalitní imitace kůže. Ta bude prostřední variantou. Bude tištěna celá ve dvou barvách (nadpisky a pomocné a orientační údaje budou červeně). Vlastní text Bible černě. Vazba i povrchová úprava by měla být velmi odolná a zároveň na té nejvyšší estetické úrovni. Předpokládaná cena by měla být 500 Kč.

3. Luxusní Bible v měkké vazbě z nejkvalitnější kůže. Na trh chceme také uvést menší množství „luxusních“ Biblí v kůži se zlatou ořízkou, opět tisk ve dvou barvách. Cena by se měla pohybovat okolo 1500 Kč za výtisk. Toto je náš plán, ale samozřejmě, že výše uvedené údaje ještě mohou doznat změn. Půl roku je dlouhá doba a mohly by nastat některé okolnosti, které by nás přiměly pozměnit podrobnosti v něm uvedené. Na závěr článku bych uvedl, že po novém roce budeme o všem podrobně informovat v dalším bulletinu a na webu. Prosíme vás o modlitební podporu.

Již nyní si na adrese http://www.nbk.cz/ můžete stáhnout texty Bible starého a nového Zákona + nový Zákon jako audioknihu ve formátu MP3 (a to zcela zdarma!).

„Syn člověka přišel hledat a zachránit ztracené.“ *Lukáš 19,10*

SETKÁVÁNÍ

našeho požehnaného společenství lásky a modlitby v Kojetíně a jeho diasporách pokračuje i v měsíci únoru.

Při všech setkání církve čteme texty Bible podle novokralického překladu.

Naše setkání jsou zcela otevřena veřejnosti a všichni jste srdečně zváni.

Podrobnější informace a aktuální data setkání i mnoho dalšího najdete na našich webových stránkách:

http://ccshkojetin.wz.cz/

INZERCE

Ze sportu

Stolní tenis Kojetín za polovinou soutěží

V prosinci skončila podzimní část soutěží stolního tenisu a nastává čas zhodnocení jednotlivých družstev.

„A“ družstvo je v krajské soutěži po první polovině na 7. místě, když 3 zápasy vyhrálo, 3 remizovalo a 5 prohrálo.

Výsledky jednotlivých hráčů:

Jakub Odehnal	32	24	8
Vlastimil Orság	38	24	14
Lukáš Prokeš	44	20	24
Tomáš Zítka	44	15	29
Martin Pištělák	10	3	7
Peter Dujava	6	2	4

Z 22 odehraných čtyřher 6x vyhrálo a 16x prohrálo.

Družstvo „A“ je nyní na 7. místě v tabulce.

„B“ družstvo je v současné době po polovině soutěží v I. třídě regionálního přeboru na 4. místě, jelikož se projevuje kolísavost výsledků zapříčiněná neúčastí hráčů kvůli nemoci, nebo zranění.

Výsledky jednotlivých hráčů:

Vlastimil Orság	48	38	10
Peter Dujava	52	32	20
Jiří Kilhof	36	19	17
Oldřich Frühbauer	48	22	26
Luděk Vrtěl	24	10	14

Z 26 odehraných čtyřher jich 12 vyhrálo a 14 prohrálo.

„C“ družstvo, po loňském vítězství, postoupilo rovněž do I. třídy, ale po komplikacích kvůli postupu (Pištělák musel být podle žebříčku v základu „A“ družstva, Huťka přešel do „D“ družstva a Peter Dujava musel přejít také do „D“ družstva, aby mohl fluktuovat v „B“ družstvu) zůstal v družstvu jen jeden hráč, a to Mirek Florián. Družstvo je po skončení první poloviny na předposledním, tedy 13. místě.

Výsledky jednotlivých hráčů:

Bohdan Malý	48	34	14
Mirek Florián	52	19	33
Zdeněk Horák	52	12	32
Jakub Frühbauer	48	12	36
Jaroslav Štrunc	12	2	10

Po zranění Jaroslava Štrunce zaskakoval v soutěži Zdeněk Horák z „D“ družstva.

Z 26 odehraných čtyřher vyhrálo 6x a prohrálo 20x.

Nejlépe si již tradičně vede **„D“ družstvo** hrající III. třídu regionálního přeboru. Po odehrané 1. polovině je na 1. místě nejen díky zkušeným hráčům, jako jsou Huťka, Dujava a stále se zlepšující Zdeněk Horák.

Výsledky jednotlivých hráčů:

Jaroslav Huťka	56	48	4
Peter Dujava	40	33	7
Zdeněk Horák	52	44	8
Slávek Špona	52	29	23
Nama Vietnam	26	7	19

V letošním roce ještě nezačali hrát loňští členové Alois Šírek a také Rudolf Frydrych.

Z 28 odehraných čtyřher vyhrálo 19 a 9 prohrálo.

Nový rok se překulil a opět začaly soutěže.

„A“ družstvo hostilo v 1. utkání OP Prostějov, se kterým dokázalo v Prostějově remizovat 9:9. V tomto utkání však „A“ muselo nastoupit bez Vlastimila Orsága a Lukáše Prokeše a tak proti takovému soupeři nemělo šanci a prohrálo 3:15. Bodoval pouze Jakub Odehnal (2x) a Lukáš Zítka (1x). „B“ družstvo zahájilo velmi dobře úvod roku, když vyhrálo v Loučce (hrající na 2. místě), a to stejným poměrem 10:8 jako s Lipníkem „C“, který byl 3. Ve 3. kole v kombinované sestavě podlehlo „C“ družstvu 8:10. „C“ družstvo prohrálo s Hlinskem 6:12. „D“ družstvo zahájilo jarní část vítězstvím v Opatovicích 15:3 a v druhém utkání porazilo velmi posílený Tovačov 10:8.

Novoroční přestávku využili někteří hráči k navštívení několika turnajů. Tradičně se zúčastňují turnaje v Tovačově. Na tomto turnaji jde však pouze „o zahrátí“, velké ambice hráči nemají, jelikož je turnaj hojně navštěvován hráči z vyšších tříd. Letos se hráči Orság a Dujava zúčastnili turnaje dvojic, který v konkurenci hráčů z Lipníka a Přerova vyhráli. Svátek Štěpána oslavila trojice Kilhof, Orság a Dujava turnajem tříčlenných družstev v Němčicích n. H. a získali zde 3. místo. Na Nový rok uspořádal oddíl „kontrolní turnaj oddílu“, kterého se kromě 13 hráčů oddílu zúčastnili 3 hráči z Němčic n. H. Hrálo se skupinovým systémem s následujícími výsledky: 1. Lukáš Prokeš, 2. Jirka Kilhof, 3. Jaroslav Huťka a 4. Mirek Florián. Kromě našich oddílových akcí jsme organizovali turnaj železniční stanice Kojetín pro zaměstnance ČD. Tento turnaj organizovali zaměstnanci ČD již počtvrté. Letošního ročníku se účastnilo 13 hráčů, z toho byly 2 ženy. Za vedení Jaroslava Huťky a Zdeňka Mrázka se hrálo systémem, kdy ve skupině hraje každý s každým. Jako tradičně vyhrál Slávek Špona, druhý byl Antonín Michálek a třetí Jakub Šťastný. V ženách si vybojovala vítězství nad Sylvií Krausovou Jana Malá.

Nyní nás čeká pokračování soutěží a snaha o co nejlepší umístění.

Zdeněk Mrázek

Inzerce

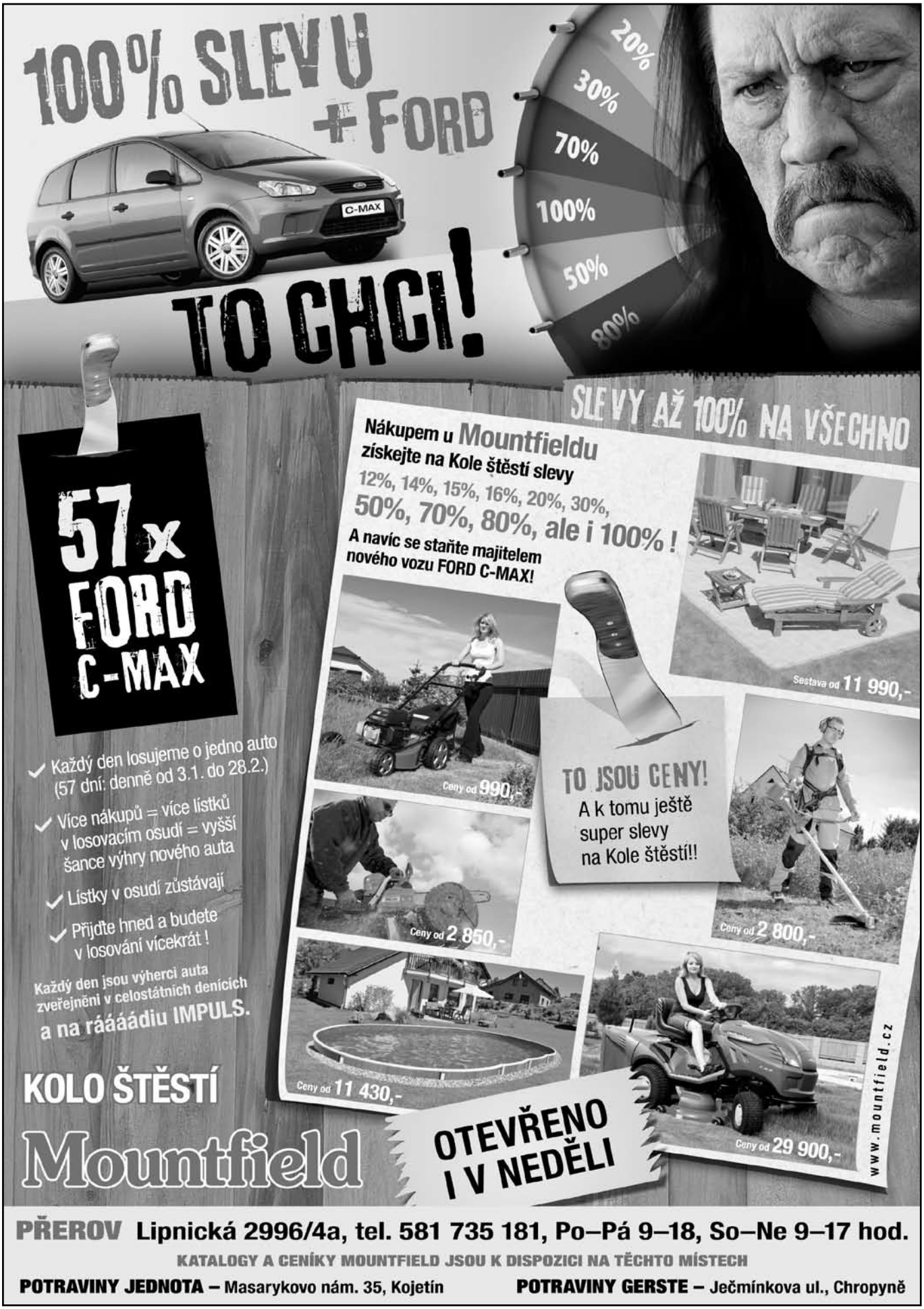
100% SLEVU + FORD
TO CHCI!
20%
30%
70%
100%
50%
80%
C-MAX
57x FORD C-MAX
Každý den losujeme o jedno auto (57 dní: denně od 3.1. do 28.2.)
Více nákupů = více lístků v losovacím osudí = vyšší šance výhry nového auta
Lístky v osudí zůstávají
Přijďte hned a budete v losování vícekrát !
Každý den jsou výherci auta zveřejněni v celostátních denících a na rááádiu IMPULS.
KOLO ŠTĚSTÍ
Mountfield
SLEVY AŽ 100% NA VŠECHNO
Nákupem u Mountfieldu získejte na Kole štěstí slevy
12%, 14%, 15%, 16%, 20%, 30%, 50%, 70%, 80%, ale i 100% !
A navíc se staňte majitelem nového vozu FORD C-MAX!
Sestava od 11 990,-
Ceny od 990,-
TO JSOU CENY!
A k tomu ještě super slevy na Kole štěstí!!
Ceny od 2 850,-
Ceny od 2 800,-
Ceny od 11 430,-
Ceny od 29 900,-
OTEVŘENO I V NEDĚLI
www.mountfield.cz
PŘEROV Lipnická 2996/4a, tel. 581 735 181, Po–Pá 9–18, So–Ne 9–17 hod.
KATALOGY A CENÍKY MOUNTFIELD JSOU K DISPOZICI NA TĚCHTO MÍSTECH
POTRAVINY JEDNOTA – Masarykovo nám. 35, Kojetín
POTRAVINY GERSTE – Ječmínkova ul., Chropyně

Inzerce

UBYTOVÁNÍ V KOJETÍNĚ

Firma PROGRESS OK a. s. Přerov
provozovna Kojetín
nabízí

UBYTOVÁNÍ

v areálu bývalých Vítkovických železáren
nyní sídlo firmy PROGRESS OK a. s. Přerov,
provozovna Kojetín,
nám. Svobody 268, Kojetín

Co vám nabízíme:
- ubytování v 3 - 5 lůžkových pokojích s příslušenstvím (sprcha a wc)
- vše v nové budově s novým vybavením
- k dispozici zařízená kuchyně (lednice, vařič, varná konvice)
- vhodné ubytování pro zaměstnance firem

Kontakt:
Antonín Mraček - správce ubytovny
telefon: 733 110 498
Jana Jedináková - ubytovatelka

Stavíte, opravujete, zařizujete?
Přijďte se inspirovat, či poradit na výstavu.

STAVÍME BYDLÍME
stavební výstava
VSTUP ZDARMA • VÝSTAVNÍ SLEVY

11. - 12. února 2009

Dům kultury

KROMĚŘÍŽ

středa 9 - 18 hod., čtvrtek 9 - 17 hod.

Omnis pořadatel výstav
Omnis Olomouc, a.s., Kosmonautů 8, 772 11 Olomouc
tel./fax: 585 232 097, mobil: 608 968 159, hasalova@omnis.cz, www.omnis.cz

Studio zdravého spánku
Masarykovo nám. 12
752 01 Kojetín
www.studiozdravehospanku.cz
Tel.: 581 761 798

NABÍZÍ SLEVY AŽ 70 %

v termínu
od 9.- 21. 2. 2009
na vybrané
MATRACE a LŮŽKOVINY
do vyprodání zásob.

Poradíme Vám s výběrem a těšíme se na Vás…

- INFORMACE - - GALERIE - MUZEUM -

Vzdělávací a informační centrum,
Masarykovo nám. 8, 752 01 Kojetín
telefon: 581 202 202, mobil: 774 001 403, e-mail: info@meks.kojetin.cz **www.kojetin.cz/meks**

JAKÉ INFORMACE VÁM RÁDI SDĚLÍME NA VIC KOJETÍN:

- dopravní (vlakové i autobusové spojení),
- aktuální adresy úřadů a firem,
- kulturní a společenské akce ve městě a okolí,
- programy kin, divadel, koncertů, festivalů,
- ubytování, stravování, kulturní a sportovní vyžití,
- informace o historii a památkách města, o památkách a přírodních zajímavostech okresu.

JAKÉ SLUŽBY VÁM NABÍZÍME NA VIC KOJETÍN:

- výstavy, expozice muzea,
- předprodej vstupenek na akce v Kojetíně (plesy, divadlo, koncerty),
- prodej měsíčníku Kojetínský zpravodaj,
- kopírování, faxování a skenování pro veřejnost
- propagační materiály města, mapy,
- prodej suvenýrů, keramiky, pohlednic, kalendářů, knih...
- zajišťujeme výlep plakátů v Kojetíně.

Vítání občánků

V sobotu 27. prosince 2008 byly slavnostně přivítány
do svazku občanů města Kojetín tyto děti:

Blahopřejeme!

Yari Hossain - Selsdon

Anna Barošová

Richard Basel

Dominik Král

Ondřej Dočkal

Barbora Michálková

Blahopřání

Dne 5. února 2009 oslaví své 60. narozeniny

paní Libuše Lochmanová.

Co Ti můžeme dneska přát? Vždyť Ty už máš 60!
Přejeme Ti hodně zdraví, život ať Tě stále baví.
Lékařům se vyhýbej, v přírodě radši pobývej.
Když budeš naší rady dbát, dožiješ se dalších 60.

To vše a ještě víceTi k Tvému kulatému jubileu ze srdce přejí synové Libor s manželkou, Martin s přítelkyní, dcera Kristýna s druhem a vnoučata Luděk, Radana a Adriana.

Dne 26. ledna 2009 oslavila
naše maminka, babička a prababička

paní Marie Oulehlová

své 80. narozeniny.
Hodně zdraví, štěstí a osobní pohody jí přejí
dcera Ivana s rodinou a dcera Lenka s manželem.

Dne 22. února 2009 oslaví své životní jubileum

paní Lenka Nikodýmová

Zdraví, štěstí a pohodu jí přejí maminka Marie a sestra Ivana s rodinou.

Kojetínský zpravodaj vychází v nákladu 850 výtisků. Adresa vydavatele i redakce: Městské kulturní středisko Kojetín, příspěvková organizace, nám. Republiky 1033, PSČ 752 01. IČ: 00368903. Telefon: 581762046, 774001405, e-mail: zastupce@meks.kojetin.cz Odpovědný redaktor: Hana Svačinová. Redakční rada: Bc. Alena Jurmanová, Mgr. Olga Odehnalová, PhDr. František Řezáč, Ing. Jiří Šírek. Vychází vždy 1. týden v měsíci. Cena: 6 Kč. Povoleno Ministerstvem kultury pod reg. č. E 12649/2000. Grafická úprava a sazba: MěKS Kojetín, tisk: JUTTY GROUP, s. r. o. Za podepsané články i zkratkou si zodpovídají autoři sami, uvedené názory nemusí být totožné s názory redakce.